Accueillir nos fragilités

Du Souffle N°4

Affiche N° 1

Accueillir nos fragilités

Notre Père

Délivre-nous de nos cécités

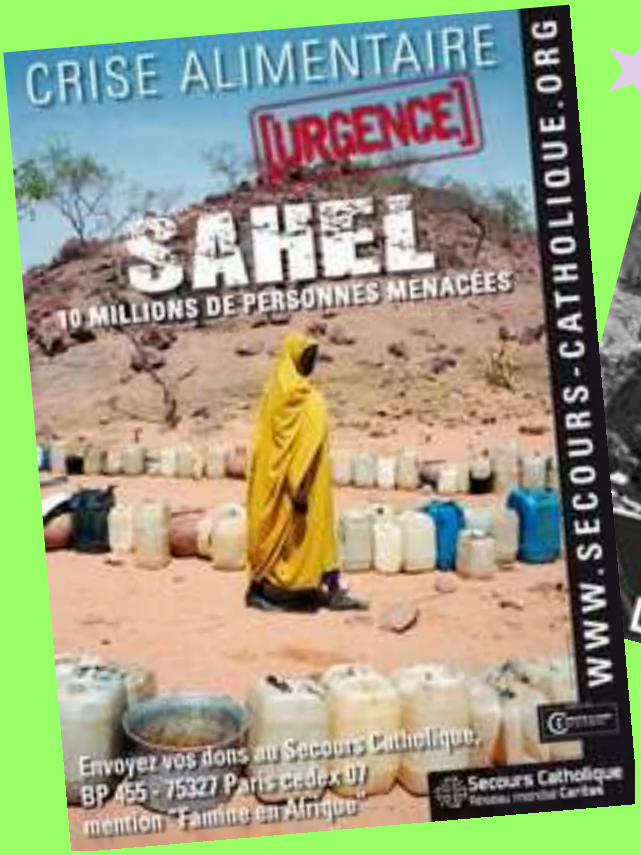

Du Souffle N°4

Affiche N° 2

Accueillir nos fragilités

« Dieu de tous les humains,
Quand nous avons le simple désir
d'accueillir ton amour,
Une flamme s'allume peu à peu
au tréfonds de notre âme.
Elle peut être **FRAGILE**
mais elle brûle toujours »
Frère Roger, Taizé

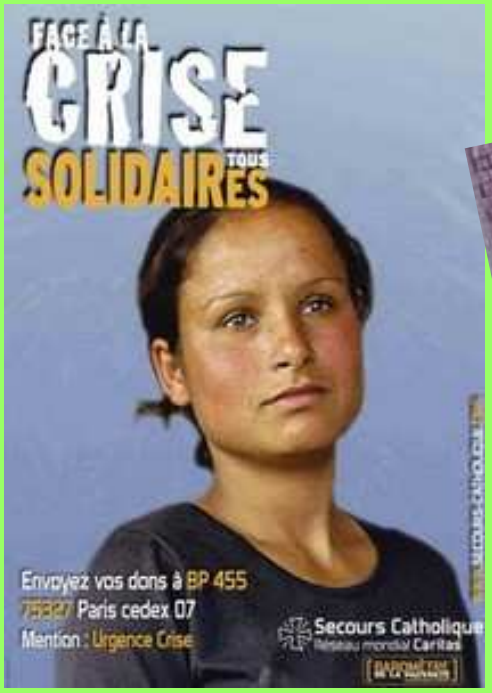

Du Souffle N°4

Affiche N° 3

Accueillir nos fragilités

« Essaye de t'accepter humaine, pétrie de grandeur et de misère. »

«Reçois-toi telle que tu es, tout bonnement, en tirant la meilleure part de tes défauts comme de tes qualités.
Et yalla, en avant pour le service ! »

Sœur Emmanuelle

Du Souffle N°4

Affiche N° 4

Accueillir la fragilité du nouveau-né...
Accueillir nos fragilités dans l'épreuve

Et le Verbe s'est fait chair,

Il a habité parmi nous

Évangile selon St Jean

Devenu semblable aux hommes

et reconnu comme un homme à son aspect

Il s'est abaissé jusqu'à la mort...

St Paul aux Philippiens

Du Souffle N°4

Affiche N° 5

Ils ont l'air bien ensemble...

Qu'ont-ils en commun ?

Du Souffle N°4

Affiche N° 6

Qu'est-ce qui va faire qu'un groupe fonctionne bien ?

Du Souffle N°4

Affiche N° 7

Et si tu devais définir ce qui unit ces personnes ?

Du Souffle N°4

Affiche N° 8

Ils ont agi au siècle dernier...

Pourquoi parle-t-on d'eux aujourd'hui ?

Du Souffle N°4

Affiche N° 9

"Aimez-vous les uns les autres"

Une phrase d'Evangile pour vivre ensemble !

Une phrase qui invite à aimer

chaque homme comme un"Frère"...

Et si cette fraternité était possible ?

Du Souffle N°4

Affiche N° 10

Ce qui fait grandir

Jn 13, 34

Dieu rêve que vous viviez en frères

Is 49, 15

Dieu rêve que vous croyiez en sa fidélité

Du Souffle N°4

Affiche N° 11

Ce qui fait grandir

Lc 11, 11-13

Dieu rêve que vous partagiez sa vie

Is 66, 12-14

Dieu rêve de vous consoler

Du Souffle N°4

Affiche N° 12

Ce qui fait grandir

Pr 3, 11-12

Dieu rêve que vous acceptiez ses Paroles de vie

Ps 103, 13

Dieu rêve que vous connaissiez sa tendresse

Du Souffle N°4

Affiche N° 13

Ce qui fait grandir

Jn 15, 11-13

Dieu rêve que vous soyez dans la joie

Lc 15, 11-32

Dieu rêve que vous fassiez l'expérience de sa miséricorde

Du Souffle N°4

Affiche N° 14

Ce qui fait grandir

Lc 24, 36-43

Dieu rêve que vous soyez dans la paix

Dieu rêve que vous croyiez en la vie

Jn 11, 25-26

Du Souffle N°4

Affiche N° 15

EVANGILE SELON ST JEAN
CHAPITRE 13

(Traduction de la Bible de la liturgie)

[1] Avant la fête de la Pâque, sachant que l'heure était venue pour lui de passer de ce monde à son Père, Jésus, ayant aimé les siens qui étaient dans le monde, les aima jusqu'au bout.
[2] Au cours du repas, alors que le démon a déjà inspiré à Judas Iscariote, fils de Simon, l'intention de le livrer,
[3] Jésus, sachant que le Père a tout remis entre ses mains, qu'il est venu de Dieu et qu'il retourne à Dieu,
[4] se lève de table, quitte son vêtement, et prend un linge qu'il se noue à la ceinture ;
[5] puis il verse de l'eau dans un bassin, il se met à laver les pieds des disciples et à les essuyer avec le linge qu'il avait à la ceinture.
[6] Il arrive ainsi devant Simon-Pierre. Et Pierre lui dit : « Toi, Seigneur, tu veux me laver les pieds ! »
[7] Jésus lui déclara : « Ce que je veux faire, tu ne le sais pas maintenant ; plus tard tu comprendras. »
[8] Pierre lui dit : « Tu ne me laveras pas les pieds ; non, jamais ! » Jésus lui répondit : « Si je ne te lave pas, tu n'auras point de part avec moi. »
[9] Simon-Pierre lui dit : « Alors, Seigneur, pas seulement les pieds, mais aussi les mains et la tête ! »
[10] Jésus lui dit : « Quand on vient de prendre un bain, on n'a pas besoin de se laver : on est pur tout entier. Vous-mêmes, vous êtes purs, ... mais non pas tous. »
[11] Il savait bien qui allait le livrer ; et c'est pourquoi il disait : « Vous n'êtes pas tous purs. »
[12] Après leur avoir lavé les pieds, il reprit son vêtement et se remit à table. Il leur dit alors : « Comprenez-vous ce que je viens de faire ?
[13] Vous m'appelez 'Maître' et 'Seigneur', et vous avez raison, car vraiment je le suis.
[14] Si donc moi, le Seigneur et le Maître, je vous ai lavé les pieds, vous aussi vous devez vous laver les pieds les uns aux autres.
[15] C'est un exemple que je vous ai donné afin que vous fassiez, vous aussi, comme j'ai fait pour vous.
[16] Amen, amen, je vous le dis : le serviteur n'est pas plus grand que son maître, le messager n'est pas plus grand que celui qui l'envoie.
[17] Si vous savez cela, heureux êtes-vous, pourvu que vous le mettiez en pratique.
[18] Je ne parle pas pour vous tous. Moi, je sais quels sont ceux que j'ai choisis, mais il faut que s'accomplisse la parole de l'Écriture : Celui qui partageait mon pain a voulu me faire tomber.
[19] Je vous dis ces choses dès maintenant, avant qu'elles n'arrivent ; ainsi, lorsqu'elles arriveront, vous croirez que moi, JE SUIS.
[20] Amen, amen, je vous le dis : recevoir celui que j'envoie, c'est me recevoir moi-même ; et me recevoir, c'est recevoir celui qui m'envoie. »

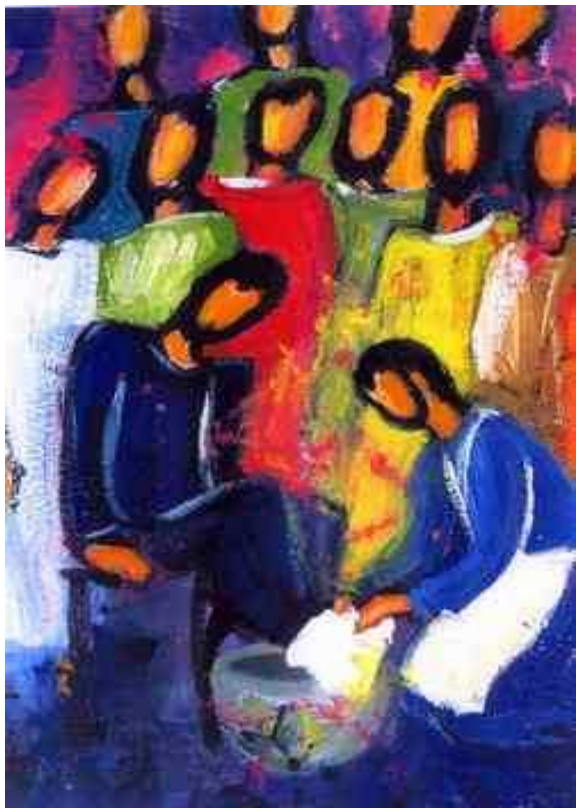

[31] Quand il fut sorti, Jésus déclara : « Maintenant le Fils de l'homme est glorifié, et Dieu est glorifié en lui.
[32] Si Dieu est glorifié en lui, Dieu en retour lui donnera sa propre gloire ; et il la lui donnera bientôt.
[33] Mes petits enfants, je suis encore avec vous, mais pour peu de temps, et vous me chercherez. J'ai dit aux Juifs : Là où je m'en vais, vous ne pouvez pas y aller. Je vous le dis maintenant à vous aussi.
[34] Je vous donne un commandement nouveau : c'est de vous aimer les uns les autres. Comme je vous ai aimés, vous aussi aimez-vous les uns les autres.
[35] Ce qui montrera à tous les hommes que vous êtes mes disciples, c'est l'amour que vous aurez les uns pour les autres. »

VIVRE EN FRERES

1) Les chrétiens considèrent les autres hommes comme des Frères parce que :

- ❒ Quelque soit l'origine de la personne, chaque personne est avant tout un humain.
- ❒ Chaque être humain est une créature à l'image de Dieu.
- ❒ La prière que Jésus a apprise à ses disciples (le « Notre Père ») fait considérer tous les hommes comme enfants de Dieu.

2) Si tous les humains sont égaux pour moi :

- ❒ Cela veut dire que chacun dans la classe est aussi important que moi...
- ❒ Cela veut dire que je refuse tout ce qui peut dégrader l'autre...
- ❒ Cela veut dire que je dois refuser tous les gestes inhumains...
- ❒ Cela veut dire que je me sens en lien de fraternité avec chacun...

3) « Aimez-vous les uns les autres »

- ❒ C'est une formule qui appelle à grandir dans ses relations.
- ❒ Vivre en aimant les autres construit un monde plus fraternel.
- ❒ C'est exigeant !
- ❒ Des chrétiens l'ont vécu et c'est pour cela que l'on se souvient d'eux.

4) « Laver les pieds comme Jésus », aujourd'hui, cela veut dire :

- ❒ Vivre chaque geste comme pouvant être un service des autres.
- ❒ Trouver des moyens pour se mettre au service de ceux avec qui l'on vit.
- ❒ Ne jamais se croire supérieur aux autres.

5) Vivre fraternellement cela est possible

- ❒ Si chacun le décide !
- ❒ Cela améliorera forcément les relations dans la classe et dans le groupe !
- ❒ C'est à la portée de tous !
- ❒ Il y a quelque chose d'obligatoire puisque c'est marqué sur les mairies !

Parmi les slogans ci-dessous, entoure celui qui te plaît le plus et explique pourquoi :

Affiches de l'animation du réseau lassalien 2009-2010

IMAGES DE DIEU

Selon toi, parmi les propositions ci-dessous lesquelles correspondent à des images bibliques

	Vrai	Faux
1) Dans la Bible, le nom de Dieu n'est pas connu.		
2) Par respect pour le nom de Dieu, les juifs remplace le nom de Dieu par « Le Seigneur ».		
3) Dieu est parfois appelé le Créateur.		
4) Dieu est parfois appelé le Roi.		
5) Dieu est parfois appelé le Juge.		
6) Dieu est parfois comparé à un Potier.		
7) Dieu est parfois appelé la Forteresse.		
8) Dieu est parfois appelé le Rocher		
9) Dieu est parfois appelé le Libérateur.		
10) Dieu est parfois comparé à l'Epoux du peuple.		
11) Dieu est parfois appelé le Père des ancêtres du peuPle.		
12) Dieu est présenté avec des images masculines et féminines		
13) Les images de Dieu évoquent parfois la tendresse		
14) Dieu est parfois présenté comme un berger guidant le peuple		
15) Malgré les images employées sur Dieu, Il est toujours au-delà de toutes représentations		

IMAGES DE DIEU
DES REFERENCES BIBLIQUES

Pour trouver les réponses au Vrai-Faux, il suffit de chercher les références bibliques suivantes.

	Références
1) Dans la Bible, le nom de Dieu n'est pas connu.	Ex 3, 13-14
2) Par respect pour le nom de Dieu, les juifs remplace le nom de Dieu par « Le Seigneur ».	
3) Dieu est parfois appelé le Créateur.	Pr 14,31 – Is 45, 18
4) Dieu est parfois appelé le Roi.	Ps 24, 7-10 – Is 6, 5
5) Dieu est parfois appelé le Juge.	Ps 50, 6 – Jg 11, 27
6) Dieu est parfois comparé à un Potier.	Jr 18, 1-6 – Is 64, 7
7) Dieu est parfois appelé la Forteresse.	Ps 27, 1 – 2 S 22, 2
8) Dieu est parfois appelé le Rocher	Dt 32, 18 – 2 S 23, 3
9) Dieu est parfois appelé le Libérateur.	2 S 22, 2 – Jb 19, 23-27
10) Dieu est parfois comparé à l'époux du peuple.	Is 54, 5
11) Dieu est parfois appelé le Père des ancêtres du peuPle.	Ex 3, 13 – Dt 4, 1
12) Dieu est présenté avec des images masculines et féminines	Dt 32, 18
13) Les images de Dieu évoquent parfois la tendresse	Is 14, 15-16
14) Dieu est parfois présenté comme un berger guidant le peuple	Gn 48, 15 – Ps 23, 1
15) Malgré les images employées sur Dieu, Il est toujours au-delà de toutes représentations	Os 11, 9

IMAGES DE DIEU
DES REFERENCES BIBLIQUES

Les versets de la Bible notés donnent les réponses du Vrai-Faux

Gn 48, 15
Il bénit Joseph en disant:
« Le Dieu en présence de qui ont marché mes pères Abraham et Isaac,
le Dieu qui fut mon berger depuis que j'existe jusqu'à ce jour, (…) »

Ex 3, 13-14 :
Moïse répondit :
« J'irai donc trouver les fils d'Israël, et je leur dirai : 'Le Dieu de vos pères m'a envoyé vers vous.'
Ils vont me demander quel est son nom ; que leur répondrai-je ? »
Dieu dit à Moïse :
« Je suis celui qui suis. Tu parleras ainsi aux fils d'Israël :'Celui qui m'a envoyé vers vous, c'est : JE-SUIS.'

Dt 4, 1
Maintenant, Israël, écoute les commandements et les décrets
que je vous enseigne pour que vous les mettiez en pratique.
Ainsi vous vivrez, et vous entrerez en possession du pays que vous donne le Seigneur, le Dieu de vos pères.

Dt 32, 18
Le Rocher qui t'a engendré, tu l'as négligé; tu as oublié le Dieu qui t'a mis au monde.

Jg 11, 27
Quant à moi, je n'ai pas péché contre toi, mais c'est toi qui agis mal envers moi en me faisant la guerre.
Que le SEIGNEUR, le Juge, juge aujourd'hui entre les fils d'Israël et les fils d'Ammon.

2 S 22, 2
Il dit: J'ai le SEIGNEUR pour roc, pour forteresse et pour libérateur,

2 S 23, 3
Le Dieu d'Israël l'a dit, le Rocher d'Israël me l'a déclaré :
Il gouverne les hommes selon la justice, celui qui gouverne dans la crainte de Dieu.

Jb 19, 23-27
Je voudrais qu'on écrive ce que je vais dire,
que mes paroles soient gravées sur le bronze avec le ciseau de fer et le poinçon,
qu'elles soient sculptées dans le roc pour toujours :
Je sais, moi, que mon libérateur est vivant, et qu'à la fin il se dressera sur la poussière des morts ;
avec mon corps, je me tiendrai debout, et de mes yeux de chair, je verrai Dieu.
Moi-même, je le verrai, et quand mes yeux le regarderont, il ne se détournera pas. »

Ps 24, 7-10
Portes, levez vos frontons, élevez-vous, portes éternelles : qu'il entre, le roi de gloire !
Qui est ce roi de gloire ? C'est le Seigneur, le fort, le vaillant, le Seigneur, le vaillant des combats.
Portes, levez vos frontons, levez-les, portes éternelles : qu'il entre, le roi de gloire !
Qui donc est ce roi de gloire ? C'est le Seigneur, Dieu de l'univers ; c'est lui, le roi de gloire

Ps 23, 1
Le Seigneur est mon berger : je ne manque de rien.

Références bibliques page 1/2

IMAGES DE DIEU
DES REFERENCES BIBLIQUES

Ps 27, 1
Le SEIGNEUR est ma lumière et mon salut, de qui aurais-je peur?
Le SEIGNEUR est la forteresse de ma vie, devant qui tremblerais-je?

Ps 50, 6
Et les cieux proclament sa justice : oui, le juge c'est Dieu !

Pr 14, 31
Qui opprime le faible outrage son Créateur, mais qui a pitié du pauvre l'honore.

Is 6, 5
Je dis alors : « Malheur à moi ! je suis perdu, car je suis un homme aux lèvres impures,
j'habite au milieu d'un peuple aux lèvres impures : et mes yeux ont vu le Roi, le Seigneur de l'univers ! »

Is 14, 15-16
Jérusalem disait : « Le Seigneur m'a abandonnée, le Seigneur m'a oubliée. »
Est-ce qu'une femme peut oublier son petit enfant, ne pas chérir le fils de ses entrailles ?
Même si elle pouvait l'oublier, moi, je ne t'oublierai pas.
Car je t'ai gravée sur ma main, j'ai toujours tes murailles devant les yeux.- Parole du Seigneur tout-puissant

Is 45, 18
Ainsi parle le Seigneur, le créateur des cieux, lui qui est Dieu, lui qui a modelé la terre et l'a formée,
lui qui l'a fixée ;il ne l'a pas créée comme un désert, il l'a formée pour qu'elle soit habitée :
Je suis le Seigneur, il n'y en a pas d'autre.

Is 54, 5
Ton époux, c'est ton Créateur,« Seigneur de l'univers » est son nom. Ton Rédempteur, c'est le Dieu Saint d'Israël, il se nomme « Dieu de toute la terre ».

Is 64, 7
Pourtant, Seigneur, tu es notre Père. Nous sommes l'argile, et tu es le potier :nous sommes tous l'ouvrage de tes mains

Jr 18, 1-6
La parole du Seigneur fut adressée à Jérémie :
« Va, descends à la maison du potier ; là, je te ferai entendre mes paroles. »
Je descendis donc à la maison du potier. Il était en train de travailler sur son tour.
Le vase qu'il façonnait de sa main avec l'argile fut manqué.
Alors il recommença, et il fit un autre vase, qu'il jugea satisfaisant.
Alors cette parole du Seigneur me fut adressée :
« Maison d'Israël, est-ce que je ne pourrais pas vous traiter comme fait ce potier ? déclare le Seigneur.
Oui, comme l'argile est dans la main du potier, ainsi êtes-vous dans ma main, maison d'Israël ! »

Os 11, 9
Je n'agirai pas selon l'ardeur de ma colère, je ne détruirai plus Israël, car je suis Dieu, et non pas homme :au milieu de vous je suis le Dieu saint, et je ne viens pas pour exterminer.

Références bibliques page 2/2

QUAND JESUS PARLE DE DIEU

Voici quelques paroles extraites des Évangiles où Jésus parle de Dieu.
Il ne s'agit bien sûr que de quelques extraits… Toutes les paroles et tous les actes de Jésus racontés par les évangélistes donnent un enseignement sur Dieu.
Dans ces références des mots ou des expressions sont enlevés…
Il s'agit de remettre pour chaque référence la bonne expression !

Mt 3, 16-17
Dès que Jésus fut baptisé (par Jean-Baptiste), il sortit de l'eau ;
voici que les cieux s'ouvrirent, et il vit _____ descendre comme une _____et venir sur lui.
Et des cieux, une voix disait : « Celui-ci est mon _____bien-aimé ; en lui j'ai mis tout mon amour. »

Mt 5, 43-48
Vous avez appris qu'il a été dit : Tu aimeras ton prochain et tu haïras ton ennemi.
Eh bien moi, je vous dis :
Aimez vos ennemis, et priez pour ceux qui vous persécutent, afin d'être vraiment _____qui est dans les cieux;
car il fait lever son soleil sur les méchants et sur les bons, et tomber la pluie sur les justes et sur les injustes.
Si vous aimez ceux qui vous aiment, quelle récompense aurez-vous ? Les publicains eux-mêmes n'en font-ils pas autant ?
Et si vous ne saluez que vos frères, que faites-vous d'extraordinaire ? Les païens eux-mêmes n'en font-ils pas autant ?
Vous donc, soyez parfaits comme votre _____ céleste est parfait.

Mt 6, 9
Vous donc, priez ainsi : _____, qui es aux cieux, que ton nom soit sanctifié.

Lc 23, 33-34
Lorsqu'on fut arrivé au lieu dit : Le Crâne, ou Calvaire,
on mit Jésus en croix, avec les deux malfaiteurs, l'un à droite et l'autre à gauche.
Jésus disait : « _____ : ils ne savent pas ce qu'ils font. »

Jn 2, 13-22
Comme la Pâque des Juifs approchait, Jésus monta à Jérusalem.
Il trouva installés dans le Temple les marchands de bœufs, de brebis et de colombes, et les changeurs.
Il fit un fouet avec des cordes, et les chassa tous du Temple ainsi que leurs brebis et leurs bœufs ; il jeta par terre la monnaie des changeurs, renversa leurs comptoirs, et dit aux marchands de colombes :
« Enlevez cela d'ici. Ne faites pas de la _____ une maison de trafic. »
Ses disciples se rappelèrent cette parole de l'Écriture : L'amour de ta maison fera mon tourment.
Les Juifs l'interpellèrent : « Quel signe peux-tu nous donner pour justifier ce que tu fais là ? »
Jésus leur répondit : « Détruisez ce Temple, et en trois jours je le relèverai. »
Les Juifs lui répliquèrent : « Il a fallu quarante-six ans pour bâtir ce Temple, et toi, en trois jours tu le relèverais ! »
Mais le Temple dont il parlait, c'était son corps.
Aussi, quand il ressuscita d'entre les morts, ses disciples se rappelèrent qu'il avait dit cela ;
ils crurent aux prophéties de l'Écriture et à la parole que Jésus avait dite.

Jn 14, 5-9
Thomas lui dit : « Seigneur, nous ne savons même pas où tu vas ; comment pourrions-nous savoir le chemin ? »
Jésus lui répond : « Moi, je suis le Chemin, la Vérité et la Vie ; personne _____ sans passer par moi.
Puisque vous me connaissez, vous connaîtrez aussi mon Père. Dès maintenant vous le connaissez, et vous l'avez vu. »
Philippe lui dit : « Seigneur, montre-nous le Père ; cela nous suffit. »
Jésus lui répond : « Il y a si longtemps que je suis avec vous, et tu ne me connais pas, Philippe !
Celui qui m'a vu _____.

Mots ou expressions à remettre
a vu le Père ; colombe; Esprit de Dieu;Fils; Maison de mon Père; les fils de votre Père ; Ne va vers le Père; Notre Père; Père; Père pardonne-leur.

MON VIEUX JOSEPH

Chanson : Mon vieux Joseph de Georges Moustaki -
Cette chanson peut être écoutée sur Youtube - http://www.youtube.com/watch?v=l9zTRvZtbOc&feature=related
avec des images du film « Jésus de Nazareth » de Zefirelli

Voilà c'que c'est, mon vieux Joseph
Que d'avoir pris
La plus jolie
Parmi les filles de Galilée
Celle qu'on appelait Marie

Tu aurais pu, mon vieux Joseph
Prendre Sarah
Ou Deborah
Et rien ne serait arrivé
Mais tu as préféré Marie

Tu aurais pu, mon vieux Joseph
Rester chez toi
Tailler ton bois
Plutôt que d'aller t'exiler
Et te cacher avec Marie

Tu aurais pu, mon vieux Joseph
Faire des petits
Avec Marie
Et leur apprendre ton métier
Comme ton père te l'avait appris

Pourquoi a-t-il fallu, Joseph
Que ton enfant
Cet innocent
Ait eu ces étranges idées
Qui ont tant fait pleurer Marie

Parfois je pense à toi, Joseph
Mon pauvre ami
Lorsque l'on rit
De toi qui n'avais demandé
Qu'à vivre heureux avec Marie

LA GENEALOGIE DE JESUS

Dans cette grille, les noms des personnes qui constituent la généalogie de Jésus sont codés.
Les gros traits horizontaux et verticaux correspondent aux séparateurs de noms.

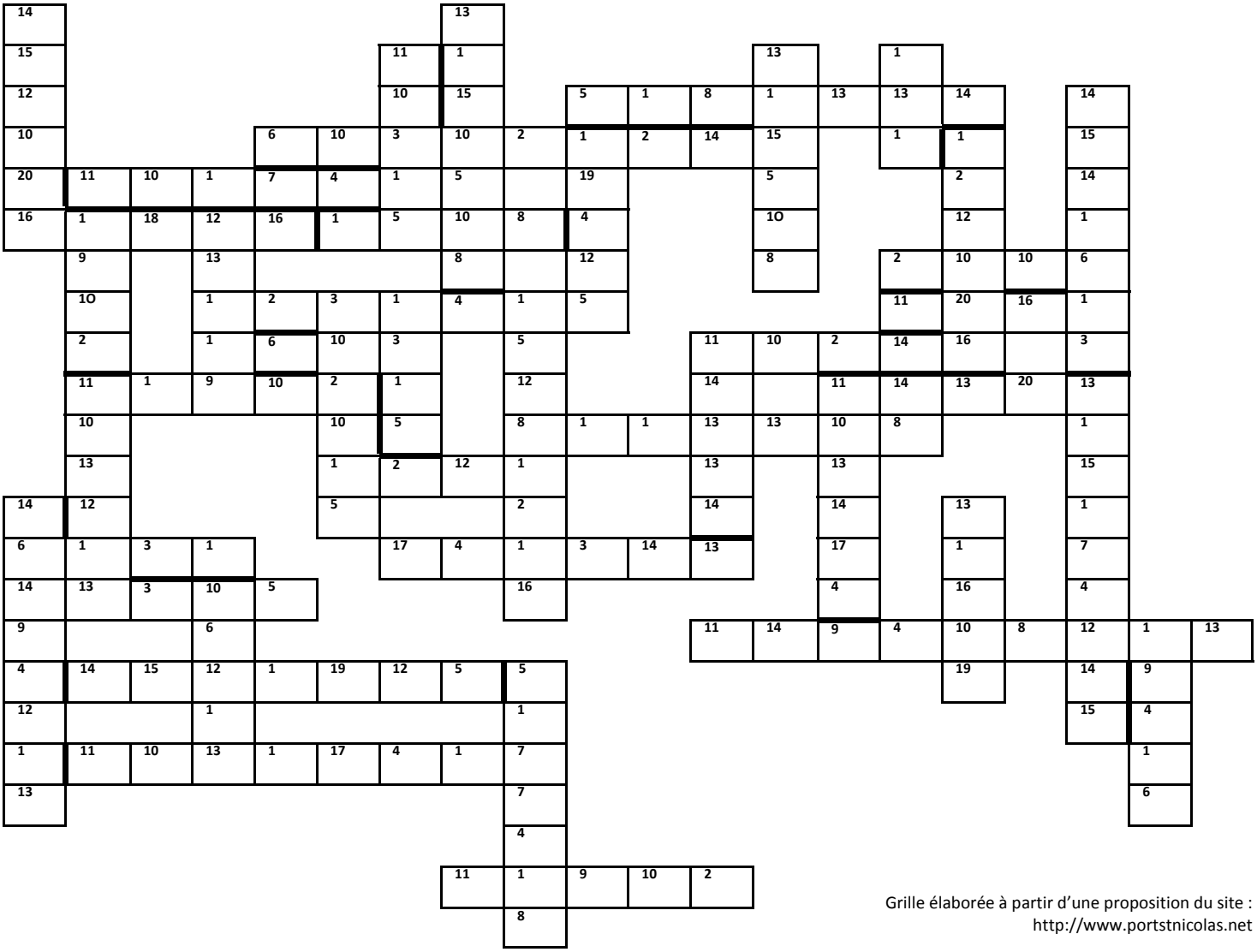

Grille élaborée à partir d'une proposition du site :
http://www.portstnicolas.net

A l'aide de la grille où chaque numéro équivaut à une lettre

1	2	3	4	5	6	7	8	9	10	11	12	13	14	15	16	17	18	19	20	21
A	B	R	H	M																

place tous les noms de la liste des ancêtres de Jésus (dans l'Évangile de Mt 1) dans la grille.

1. Abraham
2. Isaac
3. Jacob
4. Juda
5. Pharès
6. Zara
7. Esrom
8. Aram
9. Aminabad
10. Naason
11. Salmon
12. Booz
13. Jobed
14. Jessé
15. David
16. Salomon
17. Roboam
18. Abia
19. Asa
20. Josaphat
21. Joram
22. Ozias
23. Joatham
24. Achaz
25. Ezechias
26. Manassé
27. Amon
28. Josias
29. Jéchonias
30. Salathiel
31. Zorobabel
32. Abioud
33. Eliakim
34. Azor
35. Sadok
36. Akhim
37. Elioud
38. Eleazar
39. Matthan
40. Jacob
41. Joseph
42. Jésus

Quand tous les noms seront replacés dans la grille, le code permettra de lire la phrase ci-dessous.
Cette phrase parle de la nativité dans l'Évangile selon St Jean

15	14

18	14	3	2	14

13

,

14	13	7

21	1	12	7

9	4	1	12	3

14	7

12	15

1

4	1	2	12	7	14

17	1	3	5	12

8	10	20	13

ICÔNES DE SAINT JOSEPH

1- Icône de la chapelle du séminaire St Joseph de Bordeaux

2- St Joseph d'après une tradition musulmane – Séminaire St Joseph de Bordeaux

3- Icône orthodoxe grecque

4- Saint Joseph

ICÔNES DE SAINT JOSEPH

5- La fuite en Égypte

6- « Atelier » de Georges de la Tour - Musée de Besançon

DES SAINTS POUR QUI SAINT JOSEPH EST UN MODELE

⇒ **Saint Irénée** († 203) voit saint Joseph dans sa haute fonction paternelle d'éducateur de Jésus, un service accompli avec joie. (Adversus haereses, IV: 23,1: PL 13, 1832)

⇒ **Saint Ephrem** († 373) définit saint Joseph comme « ministre de cette économie divine de l'Incarnation » (serviteur du mystère de l'incarnation), (Commentaire en Diatessaron, l, 26).

⇒ **Saint Jérôme**, († 419-420) [...] soutient que « celui qui resta vierge mérita d'être appelé père du Seigneur » (Adversus Helvidium 19: PL 23,213).

⇒ **Saint Grégoire de Nazianze** († 390) écrivait : « Le Seigneur a réuni en Joseph, comme dans un soleil, tout ce que les saints ont ensemble de lumière et de splendeur ».

⇒ **Saint Bernard de Clairvaux,** au XIIème siècle, découvrait avec justesse la grandeur de saint Joseph : « Celui que de nombreux rois et prophètes ont désiré voir et n'ont pas vu, qu'ils ont désiré écouter et qu'ils n'ont pas entendu, il fut donné à Joseph, non seulement de le voir et de l'entendre, mais encore de le porter, de guider ses pas, de le prendre dans ses bras, de le couvrir de baisers, de lui donner à manger et de veiller sur lui ».

⇒ **Sainte Thérèse d'Avila,** au XVIème siècle, avait choisi saint Joseph pour Patron de son Ordre.

⇒ **Saint François de Sales** († 1622) a employé son dix-neuvième entretien à recommander la dévotion envers saint Joseph et à louer ses vertus, surtout sa virginité, son humilité, sa constance et son courage.

⇒ **Saint Frère André de la congrégation de sainte Croix** († 6 janvier 1937 et **canonisé le 17 octobre 2010).** Il est l'initiateur de l'Oratoire St Joseph, le plus grand sanctuaire du monde dédié à St Joseph sur le Mont royal à Montréal (Québec). Frère André savait réconforter les personnes qu'il rencontrait en leur suggérant d'accomplir des actes de foi en faisant une neuvaine à St Joseph, en se frottant avec de l'huile ou avec une médaille de St Joseph. Certains malades étaient guéris.

PRIERE A SAINT JOSEPH

Saint Joseph,

Époux virginal de la Mère de Dieu,

Le Père te confia ses deux trésors les plus précieux.

Apprends-nous à recevoir comme toi par Marie

La Vie Nouvelle de l'Esprit,

Pour que Jésus demeure en nous et nous en Lui.

Sois notre Père comme tu fus celui du Fils de Dieu :

Sous ton autorité et ta garde,

Nous grandirons en sagesse et en grâce,

A Nazareth, au cœur de la Sainte Famille.

Donne-nous l'amour de l'humble travail quotidien,

Honorant Dieu par l'ouvrage de nos mains.

Enseigne-nous à vivre

Dans la simplicité et la charité,

La joie et l'humilité,

En Artisans de paix et d'unité.

Fais de nous des Compagnons de l'Agneau,

Fidèles et courageux,

Vivant de sa Miséricorde

Afin d'en devenir les Serviteurs généreux.

Montre-nous comment consoler

Les divins Cœurs de Jésus et de Marie

Pour la plus grande gloire de Dieu

Et la joie de l'Esprit.

Amen

PRIERE A SAINT JOSEPH
« JE VOUS SALUE JOSEPH »

Je vous salue, Joseph,
image de Dieu le Père ;

Je vous salue, Joseph,
père de Dieu le Fils ;

Je vous salue, Joseph,
sanctuaire du Saint Esprit ;

Je vous salue, Joseph,
bien-aimé de la Sainte Trinité ;

Je vous salue, Joseph,
très fidèle coadjuteur du grand conseil ;

Je vous salue, Joseph,
très digne époux de la Vierge Mère ;

Je vous salue, Joseph,
père de tous les fidèles ;

Je vous salue, Joseph,
gardien de tous ceux
qui ont embrassé la sainte virginité ;

Je vous salue, Joseph,
fidèle observateur du silence sacré ;

Je vous salue, Joseph,
amant de la sainte pauvreté ;

Je vous salue, Joseph,
modèle de douceur et de patience ;

Je vous salue, Joseph,
miroir d'humilité et d'obéissance ;

Vous êtes béni entre tous les hommes ;
et bénis soient vos yeux,
qui ont vu ce que vous avez vu ;

Et bénies soient vos oreilles,
qui ont entendu ce que vous avez entendu ;
et bénies soient vos mains,
qui ont touché le Verbe fait chair ;

Et bénis soient vos bras,
qui ont porté Celui qui porte toutes choses ;
et bénie soit votre poitrine,
Sur laquelle le Fils de Dieu a pris
un doux repos ;

Et béni soit votre coeur embrasé pour lui
du plus ardent amour.

Et béni soit le Père Eternel qui vous a choisi ;
Et béni soit le Fils, qui vous a aimé ;

Et béni soit le Saint Esprit,
qui vous a sanctifié ;

Et bénie soit Marie, votre épouse,
qui vous a chéri comme un époux
et comme un frère.

Et béni soit l'Ange qui vous a servi de gardien.

Et bénis soient, à jamais,
tous ceux qui vous aiment
et qui vous bénissent.

Amen

PAROLE DE DIEU, PAROLES DES HOMMES

La Parole de Dieu produit ce qu'elle annonce, elle est vivante et efficace.
Elle révèle le sens de la Création.
Elle promet le Salut.
Dans l'Ancien Testament, le prophète Isaïe fait comprendre qu'elle transforme celui qui l'écoute et qu'elle le fait grandir.
La Parole de Dieu humanise et permet aux hommes de mieux vivre ensemble.
Par sa parole, Jésus aussi est créateur de vie, il guérit, il remet l'homme exclu en relation avec les autres... et il invite chaque homme à avoir aussi une parole de vie.

	Vrai	Faux
1) La parole est le propre de l'homme.		
2) Sur la surface de la terre, il y a 2000 langues qui sont parlées		
3) Il n'existe pas de langage sans parole.		
4) L'histoire des hommes a commencé avec le langage.		
5) Même s'ils n'ont pas la parole, certains animaux peuvent communiquer entre eux.		
6) « Parole » est un mot souvent utilisé dans certains jeux de cartes.		
7) Dans la Bible, Saint Luc appelle Jésus « Verbe » ou Parole de Dieu.		
8) Dans la Bible, Dieu crée par sa Parole.		
9) On dit encore aujourd'hui que la Parole de Dieu est nourriture pour l'homme.		
10) Dieu donne à Moïse 12 paroles ou commandements pour sceller son alliance avec son peuple.		

LA PAROLE DANS LA BIBLE

Retrouvez le mot juste pour chaque verset. N'hésitez pas à aller regarder dans une bible en cas de doute.

Mots à replacer :
Abraham – autorité – bouche – cœur - confiance - écarts – fils – haineuse – justice – lumière - muet - mot - prophètes – souffle -

Ps 33, 4-6 : La Parole de Dieu est créatrice.
« Car la parole du Seigneur est droite,
Et toute son œuvre est sûre
Il aime la _ _ _ _ _ _ _ et l'équité;
La terre est remplie de la fidélité du Seigneur
Par sa parole, le Seigneur a fait les cieux
Et toute leur armée, par le _ _ _ _ _ _ _ de sa bouche. »

Ps 119, 105 : La Parole de Dieu guide.
« Ta parole est une lampe pour mes pas, une _ _ _ _ _ _ _ _ pour ma route »

He 1, 1-2 : Dieu a parlé par son fils.
« Autrefois Dieu a parlé à nos ancêtres à maintes reprises et de plusieurs manières par les _ _ _ _ _ _ _, mais maintenant, à la fin des temps, il nous a parlé par son _ _ _ _ _ _. »

Ac 13, 26 : La Parole de Dieu s'adresse à tous les hommes.
« Frères, vous, les descendants d' _ _ _ _ _ _ _ _ et vous qui êtes ici pour participer au culte rendu à Dieu : c'est à vous que cette parole (ou ce message) de salut a été envoyé. »

Lc 1, 20 : Zacharie n'a pas confiance en la parole de Dieu.
« Mais tu n'as pas cru à mes paroles, qui se réaliseront pourtant au moment voulu ; c'est pourquoi tu vas devenir _ _ _ _ _ _ _, tu seras incapable de parler jusqu'au jour où ces évènements se produiront. »

Mt 8, 8 : Jésus guérit le serviteur d'un officier romain.
« Maitre, je ne suis pas digne que tu entres dans ma maison. Mais il suffit que tu dises un _ _ _ _ _ _ et mon serviteur sera guéri. »

Lc 4, 36 : Jésus chasse les mauvais esprits d'un homme tourmenté.
« Tous furent saisis d'étonnement et ils se disaient les uns aux autres : « Quel genre de parole est-ce là ? Cet homme commande avec _ _ _ _ _ _ _ et puissance aux esprits mauvais et ils sortent ! »

Pr 12, 18 : Une parole peut faire beaucoup de mal.
« La parole _ _ _ _ _ _ _ _ fait plus de victimes que l'épée, tandis qu'une parole de _ _ _ _ _ _ _ _ guérit. »

Ps 39, 1 : Des conseils pour prendre la parole.
« Dans ma conduite, je me garderai des _ _ _ _ _ _ _ de langage »

Ps 141, 3 : Il faut demander au Seigneur son aide.
« Seigneur met une garde à ma _ _ _ _ _ _ _ _,
Surveille la porte de mes lèvres. »

Lc 6,45 : La parole de l'homme peut traduire son cœur.
« L'homme bon, du bon trésor de son _ _ _ _ _ _ _, tire le bien, et le mauvais, de son mauvais trésor, tire le mal ; car ce que dit la bouche, c'est ce qui déborde du cœur. »

LA TERRE MINIATURE

- **Si on pouvait réduire la population du monde en un village de 100 personnes tout en maintenant les proportions de tous les peuples existant sur la terre, ce village serait ainsi composé:**
- 57 asiatiques
- 21 européens
- 14 américains
- 8 africains

- Il y aurait:
  - 52 femmes et 48 hommes
  - 30 blancs et 70 non blancs
  - 33 chrétiens
  - 18 musulmans
  - 14 hindouistes
  - 16 athées
  - 6 bouddhistes
  - 13 pratiqueraient une autre religion
  - 6 personnes posséderaient 59 % de la richesse totale et tous les 6 seraient originaires des USA
  - 80 vivraient dans des maisons insalubres
  - 70 seraient analphabètes
  - 50 souffriraient de malnutrition
  - 1 serait en train de mourir
  - 1 serait en train de naître
  - 1 posséderait un ordinateur
  - 1 aurait un diplôme universitaire

- Quand on considère notre monde à cette échelle, le besoin à la fois d'acceptation, de compréhension et d'éducation devient clairement évident.

- Prends en considération aussi ceci:
  - Si tu t'es levé ce matin avec plus de santé que de maladie, tu es plus chanceux que le million de personnes qui ne verra pas la semaine prochaine.
  - Si tu n'as jamais été dans le danger d'une bataille, la solitude de l'emprisonnement, l'agonie de la torture, l'étau de la faim, tu es mieux que 500 millions de personnes.
  - Si tu as de la nourriture dans ton frigo, des habits sur toi, un toit sur ta tête et un endroit pour dormir, tu es plus riche que les 75 % des habitants de la terre.
  - Si tu as de l'argent à la banque, dans ton portefeuille et de la monnaie dans une petite boîte, tu fais partie des 8% les plus privilégiés du monde.
  - Si tu lis ce message, tu ne fais pas partie des 2 milliards de personnes qui ne savent pas lire.

QUELQUES TEXTES DE L'ÉGLISE SUR LE « BIEN COMMUN » À TRAVERS LE TEMPS

Voici quelques extraits choisis, mais bien sûr il y en a bien d'autres....

- « Si quelqu'un, jouissant des richesses de ce monde, voit son frère dans la nécessité et lui ferme ses entrailles, comment l'amour de Dieu demeurerait-il en lui ? »

  Dans le Nouveau Testament 1 Jn 3,17

- « Ce n'est pas de ton bien que tu fais largesse au pauvre, tu lui rends ce qui lui appartient ; car ce qui est donné en commun pour l'usage de tous, voilà ce que tu t'arroges ; la terre est donnée à tout le monde, et pas seulement aux riches. »

  Saint Ambroise (339-397) Père de l'Église

- « Notre époque a vu croître de façon singulière le nombre des indigents qui errent sans foyer et à peu près nus. Ce sont en gros des prisonniers de guerre qui frappent à nos portes. Mais on compte aussi des étrangers, des exilés. (…) Cette vie errante et sauvage ne leur était point assignée dès leur naissance, mais découle de leurs tribulations et de leurs misères. Assiste ces hommes, toi qui jeûnes. Pour tes frères malheureux, sois généreux. Ce que tu ôtes au ventre, donne-le au pauvre. (..) Parlez-leur affectueusement et soulagez leur misère avec vos propres fonds… »

  Extraits de l'homélie 2 sur l'amour des pauvres de Grégoire de Nysse (332-394) Père de l'Eglise

- « Les biens de la terre sont destinés à tous les hommes. Dieu a destiné la terre et tout ce qu'elle contient à l'usage de tous les hommes et de tous les peuples, en sorte que les biens de la création doivent équitablement affluer entre les mains de tous, selon la règle de la justice, inséparable de la charité. Quelles que soient les formes de la propriété, adaptées aux légitimes institutions des peuples, selon des circonstances diverses et changeantes, on doit toujours tenir compte de cette destination universelle des biens. C'est pourquoi l'homme, dans l'usage qu'il en fait, ne doit jamais tenir les choses qu'il possède légitimement comme n'appartenant qu'à lui, mais les regarder aussi comme communes : en ce sens qu'elles puissent profiter non seulement à lui, mais aussi aux autres; d'ailleurs, tous les hommes ont le droit d'avoir une part suffisante de biens pour eux-mêmes et leurs familles. »

  Dans la constitution pastorale « Gaudium et Spes » (L'Eglise dans le monde de ce temps) Vatican II n°69

- « Les initiatives locales et individuelles ne suffisent plus. La situation du monde exige une action d'ensemble à partir d'une claire vision de tous les aspects économiques, sociaux et culturels »

  Dans l'Encyclique « Popularum Progressio de Paul IV n°13

- « Le développement ne se réduit pas à la simple croissance économique. Pour être authentique, il doit être intégral, c'est-à-dire promouvoir tout homme et tout l'homme »

  Dans l'Encyclique « Popularum Progressio de Paul IV n°14

- « Je ne puis m'en tenir à un rappel du devoir de la charité, c'est –à dire du devoir de donner de son « superflu » et aussi parfois de son nécessaire pour subvenir à la vie du pauvre. Je pense au fait que même le choix d'investir en un lieu plutôt qu'un autre, dans un secteur de production, est toujours un choix moral et culturel. »

  Dans l'Encyclique de Jean Paul II « Centesimus Annus » n°36

- « Aujourd'hui, étant donné la dimension mondiale qu'a prise la question sociale, l'amour préférentiel pour les pauvres ne peut pas ne pas embrasser les multitudes immenses des affamés, des mendiants, des sans-abris, des personnes sans assistance médicale et, par-dessus tout, sans espérance d'un avenir meilleur : on ne peut pas, ne pas prendre acte de l'existence de ces réalités. Les ignorer reviendrait à s'identifier au « riche bon vivant » qui feignait de ne pas connaître Lazare, le mendiant qui gisait près de son portail (Luc16,19-31) »

  Dans l'Encyclique de Jean Paul II « Sollicitudo Rei Socialis n° 42

- « La charité est un des secteurs essentiels de l'Église : pratiquer l'amour envers les veuves et les orphelins, envers les prisonniers, les malades et toutes les personnes qui, de quelques manière, sont dans le besoin, cela appartient à son essence au même titre que le service des sacrements et l'annonce de l'Évangile. »

  Dans « Deus caritas » (« Dieu est amour »)Encyclique de Benoit XVI n°22

- « Les fidèles sont appelés à participer personnellement à la vie publique pour promouvoir le bien commun »

  Dans « Deus caritas » (« Dieu est amour ») Encyclique de Benoit XVI n°29

- « Nous vivons dans une société inter-dépendante mais fragile et les meilleurs intérêts des personnes ne sont pas bien servis dans de nombreux endroits", citant "trois domaines spécifiques de défis éthiques: solidarité avec les pauvres, la promotion du bien commun et un développement soutenable ».

  Extrait d'un discours de Mgr Celestino Migliore,
  Observateur permanent du Saint-Siège auprès des Nations Unies
  dans le débat de conclusion de la 60e session de l'Assemblée générale du 26 septembre 2005